

# 靈糧

## 週刊

主後2011年10月23日

我們的異象：傳承使命·權能宣教·力行聖經·邁向榮耀

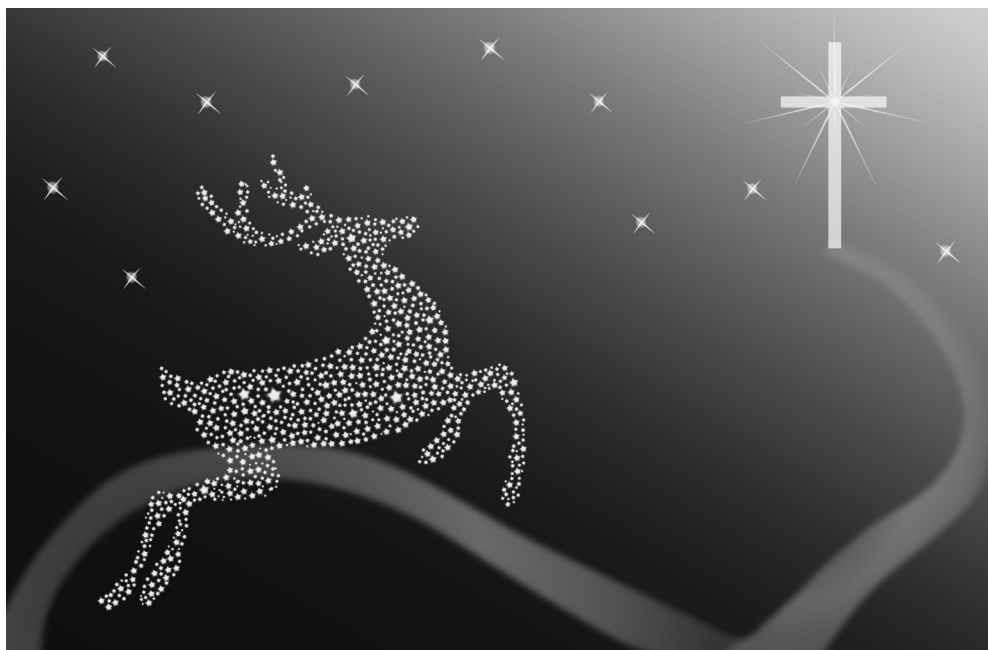

「祂使我的腳快如母鹿的蹄，又使我在高處安穩。祂教導我的手能以爭戰，甚至我的膀臂能開銅弓。……你使我腳下的地步寬闊；我的腳未曾滑跌。」(詩篇十八33、34、36)

本週禱讀聖經進度一覽表

日期	禱讀進度	日期	禱讀進度
10/23(日)	傳七15~18	10/27(四)	傳八6~8
10/24(一)	傳七19~22	10/28(五)	傳八9~13
10/25(二)	傳七23~八1	10/29(六)	傳八14~15
10/26(三)	傳八2~5	10/30(日)	傳八16~九3

各堂崇拜

國語崇拜	崇拜	主日早崇拜		主日晚崇拜	香柏崇拜	生命探索週末派
	時間	早8:30、10:45	早7:25、11:15	晚上6:30	10/26(三)早9:30	10/29(六)晚上7:00
	地點	靈糧山莊會堂	宣教大樓一樓	宣教大樓一樓	宣教大樓一樓	暫停一次 參加遇見神營會
	敬拜團	榮美	雅歌	攪動之火	香柏	
	主領	周莊碧明牧師	羅鳳琳傳道	陳淑惠禱宣	史雲光牧師	
	證道	喬美倫教師	曾惠南牧師	曾惠南牧師	黃伯勳傳道	
題目	在虛空世界中尋找屬天智慧					

語言崇拜	崇拜	台語崇拜	印尼語崇拜	英語崇拜	菲語崇拜	客家雙語崇拜
	時間	主日早9:15	主日7:30、10:00、14:00	主日早11:00	主日下午2:00	10/29(六)早10:00
	地點	宣教大樓一樓	宣教大樓702室	宣教大樓十二樓	宣教大樓701室	靈糧山莊210室
	證道	林德安牧師	許婉琪姊妹、楊麗珊姊妹	Pastor Chang	尤霞仁牧師	林德安牧師
	題目	在虛空世界中尋找屬天智慧				

青年崇拜	崇拜	主日早8:30(國、高)		10/29(六)晚5:00(學生、社青)	10/29(六)下午2:30(國、高)
	地點	靈糧山莊210教室		靈糧山莊會堂	靈糧山莊106教室
	證道	周巽光牧師		晏信中牧師	林煜捷弟兄
	題目	敬畏的生命		黑暗中的燈塔	當愛情來敲門

兒童/喜樂親子崇拜	崇拜	兒童親子崇拜(靈糧山莊)		兒童親子崇拜(宣教大樓)		喜樂親子崇拜	
	時間	主日早8:30、10:45		主日早9:15、11:15		主日早11:00	
	地點	靈糧山莊106室		宣教大樓三樓		宣教大樓四樓副堂	
	證道	朱施美妃牧師 題目：具體行動				施月香老師	

靈糧福音中心崇拜	崇拜	服務業崇拜	深坑	象山	安康
	時間	10/27(四)晚10:00	主日早10:00	主日早10:00	主日早10:00
	地點	宣教大樓4樓副堂	新北市深坑區北深路3段222號	北市林口街80巷37號1F	北市興隆路4段113-1號
	證道	陳淑媛牧師	方銀鈴傳道	毛恩信牧師	陳淑媛牧師

靈糧福音中心崇拜	崇拜	古亭	大同	萬金	竹圍
	時間	主日早10:00	主日早10:00	主日早10:00	主日早10:00
	地點	北市三元街204號	北市承德路三段93號	新北市金山區仁愛路79號	新北市淡水區民族路31號B1
	證道	李漢龍弟兄	謝明宏牧師	劉星宏傳道	朱國樑牧師

靈糧福音中心崇拜	崇拜	永和		信義	板城	松山
	時間	主日早8:30、10:30	10/29(六)下午5:00	主日早9:30	主日早8:30、10:30	主日早9:30
	證道	董帖心牧師團	趙齊實牧師	區永亮牧師	黃聖堯傳道	謝宏忠院長
	崇拜	萬華		中山	三樹	南勢角
時間	主日早8:30、10:30	10/29(六)下午5:00	主日早10:30	主日早8:30、10:30	主日早9:30	
證道	劉翰勳傳道	陳衍達弟兄	呂榮生執事	葉祖諒牧師	李莉娟姊妹	

教會的立場

政治：我們要常常為國家及政治領袖禱告，也尊重每個人的政治立場；但請不要在教會及小組中，從事政治活動或發表個人立場言論，避免引發不必要的衝突或對立。

奉獻：這是每位基督徒蒙福的途徑及應盡的責任(瑪拉基書三10)；但若還不是基督徒，可以不奉獻；我們竭誠歡迎您早日成為主的兒女，在奉獻中蒙福。

推銷：我們尊重基金、保險、理財、直銷等職場從業人員，他們可以在初入教會及小組時，簡單介紹自己的職業，但不宜主動或強力向組員推銷，若兄姊有需要，再自願性地向他們詢問或購買。

借貸：我們鼓勵會友見到其他弟兄姊妹在衣食上短缺時，甘心樂意資助；會友間若有借貸或其他金錢來往時，請讓小組長、區長或區牧知道，以作遮蓋。

互助會：若有會友起會或跟會，純屬個人行為，請勿在教會及小組中主動邀人加入互助會。

全教會消息

- 10/25(二)醫治追求禱告會於晚間7:20在宣教大樓會堂舉行，由謝宏忠院長及醫治團隊主領，歡迎帶領有需要的慕道友及追求靈魂體興盛的兄姊踴躍參加，並請為此守望。
- 10/28週五半宵禱告會(晚上7:30~11:30)，由青年牧區各牧者輪流負責帶領，歡迎兄姊至宣教4樓副堂參加。
- 小組長月會於本主日(10/23)下午1:30在靈糧山莊大堂舉行，請小組長預留時間參加。

牧養處

裝備牧養

9~12月主日基礎裝備課程

課程【授課老師】	日期	時間	地點
生命探索系列(一) 主日慕道班【教師團隊】	11/20~12/18	9:00~11:00 10:45~12:45	宣教大樓13樓 山莊221教室
生命探索系列(一) 主日慕道班【宣教台語】	11/20~12/18	11:00~13:00	宣教大樓13樓
生命探索系列(二) 主日初信造就【教師團隊】	9/18~10/30	9:00~11:00	宣教大樓701
生命探索系列(二) 主日初信造就【宣教台語】	10/9~11/13	11:00~13:00	宣教大樓13樓
生命探索系列(三) 主日長大成熟【教師團隊】	9/18~11/6 10/23~12/11	9:00~11:00 10:45~12:45	宣教大樓10樓副堂 山莊219教室

9~11月週間基礎裝備課程

課程【授課老師】	日期	時間	地點
生命探索系列(二) 週間初信造就【教師團隊】	10/25~12/6	9:30~11:30	宣教大樓10樓副堂
生命探索系列(三) 週間長大成熟【教師團隊】	9/20~11/8	9:30~11:30	宣教大樓13樓

週末遇見神營會(報名截止：10/25)

日期	10/29(週六)上午9:00~晚上8:40、10/30(週日)下午1:30~5:15		
講員	牧養團隊	地點	宣教大樓大堂

服務成本350元。對象：凡是沒參加過的弟兄姊妹及慕道友。

以弗所書(報名截止：11/1)

日期	11/5、12(週六)晚上7:20~9:30		
講員	區永亮牧師	地點	宣教4樓副堂

愛情方程式(報名截止：11/1)

日期	11/5、12、19、26(週六)上午9:00~12:00		
講員	晏信中牧師、董佳音牧師、周巽光牧師、吳璧昇蔡宗怡夫婦	地點	宣教4樓副堂

對象：20歲以上單身者。此課程為婚前輔導的先修課程。

**安息與忙碌的復和(報名截止：11/1)**

日期	11/5(週六)上午9:00~下午4:00		
講員	林瑋玲牧師	地點	宣教大樓大堂

對象：渴慕深化靈修的基督徒。

**週間聖經課程——作主門徒(播放DVD)(報名截止：11/1)**

日期	11/8、15、22、29(週二)下午1:30~3:30		
講員	喬美倫教師	地點	宣教10樓副堂

**先知性事奉中階(報名截止：11/8)**

日期	11/12(週六)上午9:00~下午4:00、11/19(週六)上午9:00~12:00		
講員	謝宏忠院長、周巽正牧師	地點	宣教大樓大堂

對象：完成先知性事奉初階、禱告中階、醫治中階課程者。

**濃情蜜意夫妻營(報名截止：11/22)**

日期	12/3(週六)上午9:00~12/4(週日)下午5:00		
講員		地點	桃園市天主教德來修院

對象：結婚三年以上，卅對夫婦。每對服務成本5000元(食宿、檢測、講義、場地等)不含交通費。測驗日期：11/26(六)早上或11/27(日)晚上測驗。

**兒少牧區**

- 【11/4週五經歷神禱告會】1.晚上7:00~8:00之裝備課程，歡迎幼童和學童組員踴躍報名。(2)晚上8:00~10:30親子經歷神禱告會，歡迎家長和組員一起來參加。
- 【11/12芥菜種幼童營會】淡水興福寮農場農藝體驗，每位400元，歡迎幼童組員和家長報名參加。詳情請洽兒少牧區主日服務台，教會分機8262~8269，或上網kids.llc.org.tw。

**青年牧區**

- 【行在神蹟中權能醫治佈道會】11/5(六)下午5:00~7:30在靈糧山莊大會堂舉行(下午4:00開放入場接受禱告)，講員：周巽光牧師。歡迎弟兄姊妹踴躍邀請人來經歷神愛的大能，宣傳DM可至服務台索取。
- 【2012超自然敬拜學院】Asia for JESUS與美國IHOP國際禱告殿、台北靈糧堂合辦的『超自然敬拜學院』即日起開始招生。歡迎參與敬拜團服事，或想要用音樂和舞蹈來敬拜服事神的兄姊報名。11/26前報名享有特價優惠，兩人同行再九折！詳情請上www.asiaforjesus.net查詢或來電27085007分機204、205洽詢。本主日(10/23)下午2:00在中山靈糧福音中心有招生說明會，歡迎有意更瞭解敬拜學院的兄姊參加！

**益人學苑**

- 【休閒旅遊班】10/24(一)上午9:30~11:30開課，共6堂課(4次在教室，2次到戶外導覽)，課程內容：1.台灣國家公園探索，2.大陸黃金旅遊線介紹，3.戶外教學。洽詢電話：2362-3022#8163李姊妹。
- 【自然手作保養品班】(預約中，達15人即開班)，週三下午3:00~5:00，服務成本800元(材料及器具使用費另計1200元)。課程內容：天然化妝水、天然卸妝油(乳液)、美白面膜、護膚乳液、保濕護膚霜、防曬隔離乳液等之製作及相關保養知識之教授，共上6次。洽詢電話：2362-3022#8163李姊妹。

**輔導中心**

- 【伴你走過憂傷路】由葉美珠博士帶領支持團體將於11/2(三)晚上開課，對象為曾經歷親人過世6個月以上之哀傷者。

- 【中年更新再出發】由林凱沁老師帶領兩天成長班，將於11/21(一)~11/22(二)兩整天開課，對象40-65歲小組長以上之中年人。以上詳細開課日期等，請至分享之家，山莊DM區或靈糧堂首頁網站——課程精選區自行下載報名表。

**愛鄰協會**

- 【婚前101】12/10開辦一天期婚前教育課程，內容有原生家庭、親密關係、溝通的藝術、財務管理。適合對象為將婚及有固定交往對象之男女。詳情請上愛鄰網站www.i-link.org.tw/或電洽23676646轉203吳小姐、221黃小姐。

**崇拜行政中心**

- 10/30(日)主日招待：靈糧山莊早崇拜由東西中區負責。

**徵召神國精兵——就是你！**

- 【益人學苑】急徵英文老師，上課時間每週一上午09:30~11:30，意者請洽2362-3022分機275。
- 【國度豐收協會商品部】徵人：1.一般業務助理一名，條件：確定有全職機構服事的呼召，具備會計基本概念、熟進銷存系統、報表製作、結帳，能配合不定時加班、外宿，一年以上相關工作經驗者尤佳。2.網路業務兼行政一名，條件：確定有全職機構服事的呼召，具備會計基本概念、客服經驗、美編能力，能配合不定時加班、外宿，一年以上相關工作經驗者尤佳。連絡方式：請將履歷email至angela@asiaforjesus.net張小姐2708-5007分機118。
- 【大安婦女暨家庭服務中心】徵社工師(員)：(1)限社工相關科系畢，對婦女、家庭或社區工作有興趣者，應屆畢業可，具婦女及家庭直接服務經驗或社工師證照者優先，需認同本會核心價值。(2)工作內容：個案、團體、社區工作、相關方案計畫與執行等。(3)請以電子郵件傳送履歷並說明宗教信仰、自傳(含照)、畢業證書影本。連絡方式：2700-7885分機15陳督導，或e-mail:kilmeny@llc.org.tw。
- 【分享之家】關懷與值班志工招募：對象：凡年滿18歲以上基督徒，具愛心、耐心及身心健康，願參與服務並接受裝備訓練，投入志願服務達半年以上者。意者請洽：2362-3022分機8715陳弟兄。

**感恩與奉獻**

(台北靈糧堂100年10月16日)

- 感恩奉獻：黃、鄭、呂、郭、林、徐、詹、吳、陳、李、游、蔡、周、賴、胡、蘇、朱、曾、劉、蕭、顏、張、鄧、高、翁、趙、許、汪、梁、溫、樂、王、何、丁、侯、羅、湯、楊、苑、秦、兵、沈、韓、江、石、竺、David、葉、邱、康、饒、駱、單、熊、歐、簡、力毅公司為神豐盛感恩典感恩。
- 代轉奉獻：好消息三十一份；佳音電台十六份；好消息、建台五份；宇宙光、天使心、愛鄰、喜樂家族、蒲公英各三份；復興報、磐石製作各兩份；士林靈糧堂、蘭陽靈糧堂、走出埃及、展望會、救助協會、創世基金會、愛鄰協會各一份。

**媒體中心**

**媒體中心節目製作組——本週好消息頻道(15台)播出節目內容**

空中禮拜堂	10/30(日)上午10:00	回轉的故事/林德安牧師(10/31(一)3:00重播)
-------	-----------------	-----------------------------

**如有神助手機版網頁(m.llc.org.tw)——裝備課程**

如有神助	聖潔國度(十九)君王祭司先知	喬美倫教師	父親的責任	羅梅玉師母
------	----------------	-------	-------	-------

【如有神助】十誡前四誡和後六誡互相對映。詳情內容，快進「信息與裝備」喬美倫老師的舊約課程。



靈糧全球使徒性網絡

1. 為10/24~10/26在泰北清萊舉行的「東南亞牧家退修會」禱告，求主保守與會牧長出入平安，且有美好的團契。
2. 新成立分堂：「高雄愛加倍恩惠靈糧堂」由李永明牧師負責，「高雄愛加倍靈糧堂」遮蓋，地址：高雄市楠梓區壽豐路436號，電話：(07)3603016。敬請為新成立分堂祝福代禱。

◆桃竹苗及東部

□桃園靈糧堂 周肅宏牧師

§ 為12/24晚在藝文廣場桃園眾教會聯合舉辦平安夜活動禱告，求神藉著這個活動，轉化人們對平安夜的觀感。

□桃園縣府靈糧堂 韓慧蕙牧師

§ 為福音佈道會持續守望，盼人因基督耶穌的名得著救恩；也求神膏抹張唐納文牧師的信息分享，讓人心回轉歸向神。

□內壠得勝靈糧堂 陳永光牧師

§ 感謝神！教會建堂工程貸款已獲得主管機關桃園縣政府同意並完成銀行核貸，感謝兄姊代禱與關心。

□龍潭活水靈糧堂 王桂華牧師

§ 為魏麗蓉傳道及家人身心靈興旺，與新同工團隊能合一、連結、相愛，帶出美好工作果效代禱。

□新坡靈糧堂 鍾添耀傳道

§ 為雪英姊妹出院感謝神，求神繼續醫治讓雪英能很快的恢復健康。

□楊梅靈糧堂 湯簡如牧師

§ 1. 為11/25~11/27感恩節餐會，求神帶領各區餐會的節目安排順利，成功邀約慕道友來參加。

2. 為10/22~10/23、10/29~10/30以利亞之家啓示性禱告內在醫治基礎2B課程代禱。

□梅岡靈糧堂 劉讚生牧師

§ 1. 為推動個人門徒化、小組化、體質轉化禱告；願神大大擴張個人到教會的屬靈身量。  
2. 為12/31萬人受洗，求神大大將得救的人數加給教會。

□新竹靈糧堂 黃贊彥牧師

§ 願全國教會同心禱告，積極預備大收割的日子臨到，並裝備更多委身帶領者，引導人走正直蒙福的道路。

□竹南靈糧堂 曾惠香牧師

§ 為教會在牧養架構上的提升向神獻上感謝，也為每位不同職份的同工，能夠充滿神的智慧、喜樂，來建立神榮耀的教會代禱。

□蘭陽靈糧堂 黃英豪牧師

§ 求聖靈幫助和引導，使兄姊渴望與主有真實、親密的關係，讓愛耶穌的火更多充滿我們。

□花蓮靈糧堂 蔡俊杰牧師

§ 為教會整體屬靈氣氛的提昇代禱：(1) 讀經禱告祭壇的穩定 (2) 信仰立場和生活的持守 (3) 事奉主與經歷神的投入。

歡迎透過台北靈糧堂全球資訊網，查詢國內外各分堂相關訊息及通訊錄。http://www.llc.org.tw/

國度事工

社區福音團隊——成長小組 (講師：徐朝琴牧師)

時間	地點	時間	地點
週二晚上6:30	台北長庚醫院	週三晚上7:00	蘭陽禮拜堂
週三早上9:00	板城福音中心	週六下午2:00	新莊靈糧堂(活出美好)

※資格：不限父母，渴望生命成長、價值觀改變的任何人。

※課程：1. 我是如何被教養的。2. 我是怎樣教養子女。3. 如何與孩子溝通【建立好關係】。4. 如何與孩子溝通【管教的溝通】。5. 提升孩子情緒管理的能力。6. 建立孩子的自我形象。7. 我們會更好。

※師資培訓：11/11~11/12。凡參加成長小組一輪者，可報名師資培訓。

※以上請洽國度事奉中心徐朝琴牧師：8931-5200轉737。

佳音電台

1. 為佳音2012生活日誌銷售順利，服務聽友，及今年度經費沒有缺乏代禱。
2. 為透過佳音LOVE聯播網建構個別教會及團體的網路電台順利，以及為資訊組預備合適的同工代禱。

# 使徒先知性祭壇

◎謝宏忠院長

經文：使徒行傳十三章1~3節

使徒先知性祭壇是一般教會很少談論的題目，卻是台北靈糧堂必須談的題目。理由有二：一、這和我們教會的使命宣言有關。我們的使命宣言是「建立榮耀的教會，使神的國降臨」。我們對榮耀教會的定位是使徒性門徒小組教會，包含三個重要元素：(1) 小組架構。每個弟兄姊妹都能歸屬一個小組，在小組裡學習彼此相愛，互相扶持。(2) 門徒訓練。透過教會裝備課程和各種訓練，幫助弟兄姊妹的生命不斷長大成熟。(3) 使徒性恩膏。在聖靈的膏抹下，受差入世，因使徒就是受差遣的人。弟兄姊妹在小組裡彼此相愛，在門訓裡長大成熟，目的是要改變世界。耶穌這位最大的使徒說：「不是你們揀選了我，是我揀選了你們，並且分派你們去結果子。」(約十五16) 父神差遣耶穌來到人間，耶穌也差遣祂的門徒去改變世界。二、這是聖經的教導。保羅說：「教會是被建造在使徒和先知的根基上，有基督耶穌自己為房角石。」(弗二20) 這「根基」有兩種含義：(1) 基督的啓示。教會建造在使徒彼得所領受的「耶穌是基督，是永生神的兒子」的啓示上。(2) 基督的工作。基督透過五重職份的團隊建立教會，使基督的工作能持續下去，直到祂的再來。所以保羅說：「神在教會所設立的：第一是使徒，第二是先知，第三是教師……」(林前十二28) 大家一定會很納悶，在教會最多且最常看見的不是牧師嗎？為什麼神說第一是使徒，第二是先知，第三是教師，牧師跑哪裡去了？聖經這樣講並不是說牧師不重要，第一第二第三不是講職份的重要性或地位的高低，而是講職份的優先次序。建造榮耀教會的優先次序是使徒、先知和教師。所以保羅說教會被建造在使徒和先知的根基上。

所謂使徒先知性祭壇，就是有使徒和先知職份的人一起禱告，會產生極大的果效。譬如使徒保羅和先知西拉在監獄裡一起禱告，地就震動，超自然的大能就釋放出來。使徒先知性祭壇能夠釋放使徒性和先知性的恩膏，帶來屬靈的突破，國家的翻轉，甚至世界的改變。今天我們要從這個角度來看使徒先知性祭壇，會帶來哪三方面的影響力。

## 一、改變教會運作模式

### 1. 從「開會」模式進入「尋求」模式

使徒行傳十三章2~3節記載，安提阿教會中，有幾位先知和教師，「他們事奉主、禁食的時候，聖靈說：要為神分派巴拿巴和掃羅，去作我召他們所作的工。於是禁食禱告，按手在他們頭上，打發他們去了。」安提阿教會的五

位領袖(巴拿巴、西面、路求、馬念、掃羅)，先尋求神，而不是先開會。不是說開會不重要，而是優先次序的問題。先尋求主，再開會，才更能明白神的心意，作成神的工。

從這段經文可以看到兩種禁食禱告：**一，單單尋求主**。五位領袖像大衛一樣，對神充滿渴慕：「有一件事，我曾求耶和華，我仍要尋求：就是一生一世住在耶和華的殿中，瞻仰祂的榮美，在祂的殿裡求問。」(詩廿七4)神喜歡在這樣的尋求中，對我們說話。有時我們會發現，一心想聽神說，卻聽不見；專心尋求神時，就聽見了。**二，差派宣教士**。為宣教士禁食禱告，差派他們進入宣教工場，帶出滿有果效的服事。兩種禁食禱告都很重要，但第一優先是單單尋求主，聆聽神的聲音，知道聖靈要我們作什麼。如同耶穌每次來到父神面前，並不是先想好自己要作什麼，而是單單尋求主，領受父神的心意。這是現代教會非常缺乏的操練，甚至有些教會不需要尋求主，也可以照常運作，難怪教會越來越世俗化。

## 2. 從「牧養」模式進入「使徒」模式

美國加州伯特利教會主任牧師比爾·強生(Bill Johnson)，連續兩年受邀來台灣舉辦天國文化特會。他們教會的先知克里斯·韋羅頓(Kris Vallotton)在所著的《榮耀恩雨》一書中，提到他們教會如何從傳統牧養模式轉入使徒模式。有一天，教會領袖在主日一起禱告時，他正準備要發出先知預言，說神要釋放畢士大池的水淹沒伯特利教會。聖靈卻禁止他說出來，說這是舊的預言。他問聖靈那新的預言是什麼？聖靈說：你要對教會說，我的教會要從畢士大池變成以西結的大河。

什麼叫作畢士大池的教會？畢士大池是耶路撒冷羊門附近的池子，許多行動不便的人，如瞎眼的、癱腿的、血氣枯乾的都坐在池邊，等天使來攪動池水，誰先跳進去，誰就得醫治。畢士大池代表傳統的牧養架構，許多身心俱疲、受傷的、有病的人來教會，希望能得到醫治、安慰與更新。但神要我們從畢士大池的牧養模式進入以西結大河的使徒模式。以西結書四十七章提到，有水從聖殿的門檻湧出，越流越洶湧，所到之處帶來生命的祝福與醫治的恩典。**使徒模式與牧養模式的差別，在於使徒的工作是差遣人進入世界，像河流一樣。牧師的工作是召聚人進入教會，像池子一樣。**牧師的工作像醫院，使有病的人得醫治，受傷的得安慰；使徒的工作像軍隊，使神國不斷擴展，世界得以改變。這兩樣工作都非常重要。

**牧養架構的治理模式使教會更健康，使徒架構的治理模式使世界更健康。兩者的關係不是對立的，而是互補的。但使徒模式優先，這是很重要的新思維。**克里斯·韋羅頓在他的書中談到，聖靈在未後的日子要做更大更新的工作，祂要帶領教會進入新使徒時代。在更新改變的季節中，神仍然強調信徒聚集的重要性，但卻是在差遣的前提下來強調這個重要性。也就是說，牧師的職責仍是聚集羊群，但最終的目的，不只是建造一群快樂安康的羊群而已，而是要訓練他們，差遣他們出去改變世界。

聖靈帶領教會進入新使徒時代，從天上寶座湧出的生命活水，要越流越洶湧的湧流在地上。從踝子骨到膝蓋，到腰，到胸，到全地都浸泡在充滿聖靈生命大能的活水中。教會流出的生命活水，要流入死海；天國的生命文化要改變世界的死亡文化。沒有魚的死海，要充滿各式各樣的魚群；寸草不生的大地，要長出茂密的樹木，結出許多的果實。

克里斯·韋羅頓有一句話深深抓住我的心，他說：「**離開聖殿越遠，河水就變得越深。**」我以前沒有注意到這個觀點。當基督徒願意被差派出去，神國最大能力的彰顯，注定要發生在世界最黑暗的地方，而不是發生在教會四面圍牆之內。就像海蒂·貝克宣教士被差派到非洲，成為孤兒之母，神的榮耀大大彰顯出來，在被人丟棄的垃圾堆上，發生許多神蹟奇事。

克里斯·韋羅頓說：「如果一位牧師在地上建立了一百間教會，但這些教會未能在他們所在之地帶來文化的轉化，那麼這些教會就不能稱為使徒性的教會。」**文化轉化與使徒性事奉是同義詞。**意思是，如果靈糧大家庭在台灣有上百間教會，卻沒有讓台灣的犯罪率、離婚率、墮胎率、自殺率降低，靈糧大家庭就還沒有達到使徒性教會的目標。使徒保羅被那時代的人稱為「攪亂天下」的人，如同瘟疫。願台灣眾教會一同進入新使徒時代，攪動台灣的死亡文化，彰顯天國的生命文化！

## 二、突破地區黑暗權勢

### 1. 靈界的權能會戰

從但以理書十章我們可以看到，地區黑暗權勢如何影響地上的執政掌權者。

**(1) 表面上每個國家是由中央和地方的政治領袖在掌權，實際上卻是受他們背後的黑暗權勢所支配。**就像布袋戲的布偶一樣。藏鏡人很厲害，一出現就轟動武林，驚動萬教。但到底是藏鏡人厲害，還是背後掌控他的那隻手厲害，道理已經很清楚。今天世界上很多國家的執政掌權者覺得自己很厲害，但其實他們是被背後那隻無形的手所掌控。波斯王被波斯魔君所掌控，希臘王被希臘魔君所掌控。

**(2) 地上發生爭戰之前，天上先發生爭戰。**天上有米迦勒天使先跟波斯魔君爭戰，再跟希臘魔君爭戰，地上才發生許多戰爭。當地區性的黑暗權勢透過祭壇的祭拜，掌控地上的執政掌權者時，使徒先知性的祭壇就顯得非常重要。正如使徒保羅和先知西拉的祭壇，在黑暗的牢房中，震動了腓立比地區的黑暗權勢，鎖鍊全斷，監門全開，獄卒全家信主。所以保羅說：「我們並不是與屬血氣的爭戰，乃是與那些執政的、掌權的、管轄這幽暗世界的，以及天空屬靈氣的惡魔爭戰。」(弗六12)惟有取得屬靈制空權，神的國度才會不斷擴展。故此，我們要常常為差派出去的使徒和先知禱告，成為他們有力的後援。

保羅和巴拿巴被安提阿教會差派出去，第一站來到居比路，就是現在地中海的塞浦路斯島。聖經記載：「在那裡遇見一個有法術、假充先知的猶太人，名叫巴耶穌。這人常和省長士求保羅同在。士求保羅是個通達人，他請了巴拿



巴和掃羅來，要聽神的道。只是那行法術的以呂馬敵擋使徒，要叫省長不信真道。」(徒十三6~8)我們看到假先知用法術影響省長，不要信耶穌。但保羅用使徒的權柄叫他的眼睛立時瞎了，省長就信了耶穌。因此，在靈界的權能會戰中，要先建立使徒先知性祭壇，打破地區的黑暗祭壇，才能釋放人心歸向主。

台灣每年舉辦媽祖繞境和燒王船祭典，都會邀請政府官員和民意代表出席。地區性邪靈透過每年固定的宗教活動，來維持牠對地上執政掌權者的掌控。百姓在參與這些黑暗祭壇的祭拜時，也被邪靈更深的捆綁。感謝主，這二年來，差遣烏干達的先知代禱團隊來幫助台灣，相信天在這地要開了。神的大能要在台灣運行，使偶像不再矇蔽人心，百姓要從黑暗中歸向光明，從撒但的權下歸向神。

## 2. 文化的徹底轉化

二十世紀最早也是最明顯文化轉化的例子，發生在印度東北部米諾蘭山區的一個省份。一八九四年，有兩位宣教士進入這個省份，在那裡設立使徒性祭壇。經過長時間的禱告，捆綁人心的黑暗權勢節節敗退。原本因祭拜巴但邪靈引入的暴戾之氣，造成部落彼此殘殺的獵人頭族，有了很大的改變。一百年後，當地的死亡文化被徹底的轉化。這轉化表現在四方面：

(1) **政治清明**。米諾蘭省由四十位議員共同統治，分屬不同政黨，但都同意公務員守則必須符合聖經做長老執事的標準。有好名聲，不醉酒，有好品格，在各方面都無可指責。因此該省政治清明，民生樂利。

(2) **經濟發達**。米諾蘭省是印度唯一沒有窮人、乞丐和流浪漢的地方。

(3) **教育普及**。米諾蘭省沒有文盲，居民百分之百受過教育。

(4) **竭力宣教**。米諾蘭省不但百分之九十是基督徒，更積極投入普世宣教。小小的地方竟派出一千多名宣教士，到印度其他省分、附近山區以及世界各國，真令人感動。

神也在台灣加快腳步的工作，這次我們教會有兩百六十六人受洗，有兩種現象是過去沒有見過的：一，受洗的弟兄人數首次超過姊妹。二，有人因夢見耶穌而信主。有一位弟兄本來要去拜土地公，結果當晚夢見耶穌，就信了耶穌。這些年來台灣眾教會在禱告的質與量上，有很大的提升。台灣屬靈空氣正在急遽轉變中，人心越來越柔軟，信主的速度越來越快。相信台灣即將進入屬靈的突破與豐收。

## 三、勝過仇敵攻擊逼迫

使徒和先知性祭壇帶來屬靈突破，然而黑暗權勢不甘心，必然會反撲。正如保羅和西拉領受馬其頓異象，來到腓立比，大大得勝。帶領呂底亞全家信主，趕出使女身上的污鬼，讓她的主人不能再賺錢。主人非常生氣，就召集眾人來攻擊他們。官長吩咐剝了他們的衣裳，用棍打了許多根，將他們下在監裡。這是屬靈得勝後，惡者的反撲。但保羅和西拉不灰心、不喪膽，仍在三更半夜唱詩讚美神，「忽然，地大震動，甚至監牢的地基都搖動了，監門立刻全

開，眾囚犯的鎖鍊也都鬆開了。……當夜，就在那時候，禁卒把他們帶去，洗他們的傷；他和屬乎他的人立時都受了洗。」(徒十六26、33)這是光明祭壇的得勝。使徒保羅和先知西拉的祭壇教導我們兩件事：

### 1. 不要怕黑暗權勢的反撲

**當我們面對激烈的屬靈爭戰時，不要定睛在自己的傷痕或黑暗權勢，要定睛在神的寶座。**保羅和西拉沒有看著身上遍體鱗傷的傷痕而自艾自憐；反而定睛在神的寶座，相信沒有任何事物能叫他們與神的愛隔絕，因此他們在患難中仍然可以禱告、唱詩、讚美神。神就震動黑暗的權勢，顯出祂的榮耀來。

### 2. 相信光明祭壇終必得勝

神使保羅西拉反敗為勝，再一次證明超自然的得勝不是天然人所帶出來的結果，而是使徒和先知一起禱告，所帶來的屬靈突破和局勢翻轉。

最後我要講一個見證，讓大家知道使徒先知性祭壇為什麼如此重要。二〇〇八年五月二日，熱帶氣旋侵襲緬甸伊洛瓦底三角洲，造成很大的傷亡，估計死亡人數高達數十萬人，難民人數高達兩百五十萬。在這個悲劇裡有一家人卻讓我們深受感動，這一家人就是林但以理家。林但以理年輕時就有跨文化宣教的奉獻心志。二〇〇〇年他娶了緬甸籍的姊妹，以為神呼召他去緬甸宣教。

有一天，太太做了一個異夢，夢到一位穿白衣的人，臉比太陽還亮，祂的右手中有七顆星，宇宙也在祂的右手中。祂對她說：「到美國去，不要懼怕。二月底你們會到那裡，妳會和妳的同胞一同受苦。」林但以理聽了覺得不可思議，不明白為什麼，因此仍然按照既定的計畫，想去緬甸宣教。當他們在緬甸服事時，有位緬甸的女先知對他發預言，說：「你不應該到我們國家，你的事工應該從美國開始，你要去美國。」他聽了嚇一跳，知道是神的帶領，於是帶著孩子來到美國。後來加入IHOP(國際禱告殿)團隊，常常在禱告室禱告。二〇〇八年緬甸發生超級風災，他與IHOP的領袖禱告，得到同樣的感動，要為災民募款，結果超過所求所想，居然募得一百萬美金。他們夫婦就帶著這筆錢回到緬甸，幫助災區重建家園。

在重建災區的過程中，他們九個月大的女嬰不幸感染傳染病，因災區的醫療設備不足而病逝。他們夫婦非常難過，不明白為什麼。消息傳到緬甸總理的耳中，心中深受感動，就認這個太太作乾女兒，並派遣軍隊進入災區重建家園，下令在重建區的城市和村莊落裡，都要開出一條主要道路，命名為以馬內利大道，以紀念這位死在緬甸的九個月大女嬰。總理又下令蓋兒童醫院，好讓災區的孩童可以得到好的醫療照護。最近消息傳來，政府把災區的教育工作也交給他們。這是使徒先知性的祭壇所帶來的屬靈突破和得勝。

神把這對夫婦先送到美國，再差回緬甸，打開福音的門，這是我們想不通的地方。今天這個故事還在進行中，我相信有一天緬甸會完全被改變，徹底的被翻轉。願使徒先知性祭壇所產生的見證，也發生在台灣，使我們的百姓有一天也能成為神的百姓，阿們！(本主日信息發表於2011年6月26日)

日期：10/23/2011

# 在虛空世界中尋找屬天智慧

講員：喬美倫教師等

經文：傳道書九章7～11節

一、日光之下的虛空年日

二、日光之上的屬天智慧

# 臺灣之光

## ——位於肯亞貧民區的恩慈兒童學校

■胡蘊玉

「身上肢體我們看為不體面的，越發給他加上體面，不俊美的，越發得著俊美。我們俊美的肢體，自然用不著裝飾，但神配搭這身子，把加倍的體面給那有缺欠的肢體。」(林前十二23~24)

因著神的愛所激勵，肯亞醫療福音隊從二〇〇九年，藉著製作精美的桌曆持續為肯亞奈洛比貧民區內恩慈兒童學校(負責人夫婦為母堂支持的宣教士)募款。三年來雖然參加的隊員大半更換，但參加人數卻是有增無減(有幾位年年參與)，並且從神所領受的感動及負擔越來越強烈，就是：重新修建老舊不堪用的校舍成為優質的學校，並支持從兒童學校考上省立高中的高中生學費。

當我拿到今年精心設計的肯亞桌曆時，從心裡生出對神的敬畏，也對製作團隊由衷地感謝；桌曆內頁一開始就呈現校園過去及現今的風貌，也帶出未來的工程願景。

**過去：**恩慈兒童學校當初是在種種艱難中建立起來的，泥濘的爛地，破舊的課桌椅，鐵皮搭成的教室採用最天然的採光與空調(意味著鐵皮使用年日已久，上有許多的破洞可引進光及通風)，甚至有雨天同步的效果(大雨打在鐵皮屋頂，聲音震耳欲聾，課室內也同時從鐵皮屋頂的破洞中滴進大量雨水)。

**現在：**去年因著兄姊的愛心行動，所有募捐得來的款項完成了以下的工程：有一間圖書館、六間水泥磚的教室、校園四周的水泥磚圍牆、六間廁所(為糞坑非化糞池)等，都是一間學校基本的硬體設施。詳情請看今年桌曆中的圖片，及下主日發行的靈糧季刊均有關於此工程的專文報導。

今年八月中，醫療福音隊經歷到神的同在及每天的供應，因適逢雨季，客觀條件上是不方便的，然而人的不方便卻成為神榮耀祂自己聖名的方式。我們一行卅多人，穿著雨鞋浩浩蕩蕩的，每天在又黏又泥濘的路面上行走，每位團員友善的微笑及打招呼，使得居民對我們這個每年從臺灣來的團隊有很好的印象。這是我們第一次在恩慈兒童學校內舉行醫療義診及福音性的活動(以往是借用貧民區外圍高中女校的場地，現在因恩慈兒童學校的課室已修建好)。恩慈兒童學校位居貧民區的最裡面，所以這次我們和當地百姓及學生家長打成一片，當地管區官員及教育局部門主管對我們有極佳的評語。

**未來：**恩慈兒童學校的未來不是夢，這次我們縱觀整個校園更新的建築時，看見以下幾個工程有待完成：1.添購發電機來彌補現在學校基礎電力供應的空窗期(因為前期工程中已包括到電力公司申請校園內的電力配線及機組的裝設，公文已送，款項已付，但仍在走流程，預估也要等上幾年)；2.改建教職員辦公室，提供老師備課與課間休息的小空間；3.改建學校教堂，就近提供貧民區一個完善的教堂與辦講座聚會的空間；4.填平凹凸不平的校園操場，提供更大且具安全性的活動空間；5.擴建補強兩層樓的教室，將建築隔成為九間課室，以容納不斷加增的學生，並為社區設立職業訓練班，使社區貧民能來學校學得一技之長，增加他們的就業能力。

我們的宣教士錢韻中及夫婿Pastor James Kariuki，多年來一直持守起初在貧民區辦學的心志，雖然在極大的缺乏中卻依然靠主站立，不與貧困及大環境妥協。如今我們(台北靈糧堂)經由短宣隊定期前往幫補，我也定期前往關顧，並從旁協助，都給予他們很大的鼓勵。

看到這所貧民區的小學因著大家的參與日漸茁壯，心中對神充滿敬畏，我也深信神要經由恩慈兒童學校在貧民區完成祂更大的作為，使祂的名在貧民區中宣揚開來！(目前貧民區從鄰國索馬利亞遷進大量的穆斯林，他們信奉伊斯蘭教，但學校也越來越多穆斯林家的小孩來就讀，即便他們知道這是基督教的學校)。

義診期間，我有一天經過一間新教室的窗旁，聽見一位已從恩慈兒童學校畢業的學生與老師的對話：「我好羨慕我的學弟妹能在這麼好的教室上課，我真希望能坐在裡面與學弟妹一起上課！」我相信以上所提五項剩餘的工程完工後，更能吸引更多的居民把孩子送來就讀，並吸引優秀的老師來此任教，而已畢業的孩子也有機會回到學校上技能的課。

**今天及下週的主日都有舉辦2012肯亞桌曆的義賣，一方面是為兒童學校畢業考上高中的孩子募學費，另外也為兒童學校剩下的工程募款。**

我們的神是萬國、萬民的主，祂不僅在臺灣得榮耀，也要因著我們跨國界跨文化的服事，在非洲肯亞奈洛比第二大的貧民區中得榮耀！(作者為宣教植堂處牧師)

今年第一期改建工程雖已完成，但還有兩層的危樓教室、鐵皮屋教職員辦公室和操場、禮堂需要整修。另外，還有高中生的學費和學童的營養餐費，以及發電機、電腦教室所需的電腦設備等需要。若您有負擔可參與奉獻。

●支持「肯亞恩慈兒童學校」奉獻方式：

劃撥帳號：19524412，戶名：台灣愛鄰社區服務協會

支票抬頭：社團法人台灣愛鄰社區服務協會

※請註明為《COMIDO 恩慈兒童學校》捐款



# 台北靈糧堂牧區一覽表

牧區	範圍	新朋友連絡(分機)	一般事務連絡(分機)
東西中區	大安、信義 中正、大同、萬華 三重、蘆洲、新莊 泰山、五股、三峽	大安東區 / 廖承增 # 223 大安西區 / 黃琬婷 # 212 信義 / 陳永正 6617-7077 中正 / 章柏齡 # 235 萬華、三重 / 游澤民 2311-3300 大同 / 羅慶聖 # 0953-539487 板橋、土城 / 黃聖堯 2264-9191 三峽 / 葉祖諒 3501-9707	黃琬婷 # 212 鄧國治 # 232
北區	中山、士林、北投、松山 大直、內湖、汐止 獨居長者、天使心	中山、士林、北投 / 陳雅莉 # 284 內湖、大直、汐止 / 曹小梅 # 283 松山 / 甘慶雲 2578-0277 獨居長者 / 王淑卿 0922-803694 天使心 / 2718-1165	唐懿 # 282
東南區	文山、南港	文山 / 楊年景 # 302 周曼涓 # 303 南港 / 羅亞男 0921-424432	沈文昌 # 309
語言區	台語、客家雙語、印尼語 英語、菲語 喜樂家族	台語 / 薛聖聰 0939-180647 客家雙語 / 范正成 2363-3011 印尼 / 林玉華 # 258 英語 / 萬力豪 # 248 菲語 / 尤霞仁 0917-894417 喜樂家族 / 蔡錫珠 # 254	杜佳雯 # 252 吳美萍 # 259
香柏區	五十五歲以上年長者	黃琪玟 # 274	王敏琪 # 277
青年區	國中、五專生、高中 高職、大專、社青	亞洲為耶穌 / 2708-5007 黃希平 # 244	黃希平 # 244 李怡佩 # 241
兒少區	幼童、兒童、少年	草莓俱樂部 / 陳怡君 2362-3022 # 8264 都會生活館 / 林毓慧 2362-3022 # 8262 亞太領袖 / 余映潔 2368-2046 # 220	林毓慧 # 8262

## 台北靈糧堂 (<http://www.llc.org.tw>)

- 靈糧宣教大樓  
地址：台北市和平東路二段24號  
電話：(02)6630-3022、2362-3022#100(總機)  
傳真：(02)2366-0180
- 靈糧山莊  
地址：台北市文山區萬美街二段84號  
電話：(02)8931-5200 傳真：(02)8663-8862
- 萬華靈糧福音中心  
地址：台北市萬華區桂林路31號  
電話：(02)2311-3300  
Email: wanhua@llc.org.tw
- 松山靈糧福音中心  
地址：台北市南京東路4段180號2樓  
電話：(02)2578-0277  
傳真：(02)2578-0308  
Email: songshan@llc.org.tw
- 板城靈糧福音中心  
地址：新北市土城區明德路2段62號2樓  
電話：(02)2264-9191
- 永和靈糧福音中心  
地址：新北市永和區中正路575號B1  
電話：(02)8923-9866  
傳真：(02)8923-9722
- 信義靈糧福音中心  
地址：台北市信義區松隆路102號7樓  
電話：(02)6617-7077  
傳真：(02)6617-6080
- 中山靈糧福音中心  
地址：台北市南京東路2段139號B1  
電話：(02)2516-6436  
傳真：(02)2516-6438
- 三樹靈糧福音中心  
地址：新北市樹林區學勤路476號  
電話：(02)3501-9707  
傳真：(02)3501-9706
- 南勢角靈糧福音中心  
地址：新北市中和區景新街342號5樓  
電話：(02)2943-7811

### ■ 教會服務專線 .....

- 代禱留言語音信箱專線：(02)2362-3022#119
- 禱告中心傳真：(02)2363-2146
- 福音線：(02)2369-0700
- 靈修專線：國語(02)2362-5432#555  
台語(02)2362-5432#456
- 靈糧宣教大樓圖書館：(02)2362-3022#635

發行人：曾國生 發行所：中國基督教靈糧世界佈道會台北靈糧堂 承印：天恩出版社  
 郵政劃撥帳號：18746405 戶名：台北靈糧堂  
 行政院新聞局出版事業登記證局版臺誌第二三一三號 中華郵政臺字第 一五七〇 號執照登記為雜誌交寄